

Plan de Acción 2020



¡ UN TERRITORIO VITAL E
INTELIGENTE !



Alcaldía Municipal de
Floridablanca
Miguel Ángel Moreno
Alcalde 2020-2023



GIRÓN
CRECE

CARLOS ROMÁN ALCALDE 2020-2023



ALCALDÍA DE
BUCARAMANGA
Municipio de Bucaramanga

GOBERNAR
ES HACER



Tabla de contenido

INTRODUCCIÓN	3
1 FUNDAMENTOS	4
1.1. RÉGIMEN LEGAL ÁREAS METROPOLITANAS, LEY 1625 DE 2013	4
1.2. PLAN INTEGRAL DE DESARROLLO METROPOLITANO – DIME TU PLAN, ACUERDO METROPOLITANO 033 DE 2015	5
1.3. PLAN ESTRATÉGICO METROPOLITANO DE ORDENAMIENTO TERRITORIAL - PEMOT	6
1.4. PLANIFICACIÓN DE NUEVAS CENTRALIDADES EN EL TERRITORIO METROPOLITANO	6
1.5. PLAN NACIONAL DE DESARROLLO 2018 – 2022 PACTO POR COLOMBIA PACTO POR LA EQUIDAD..	7
1.6. PLANES DE DESARROLLO DE LOS MUNICIPIOS DEL ÁREA METROPOLITANA DE BUCARAMANGA 2020 – 2023	8
1.7. RESOLUCIÓN 1267 DE 2019 POR LA CUAL SE HABILITA COMO GESTOR CATASTRAL AL ÁREA METROPOLITANA DE BUCARAMANGA	8
1.8. RESULTADOS DEL CONCURSO DE INNOVACIÓN ABIERTA LIDERADO POR ECOPETROL Y UNIREN EN 2016 EN EL CUAL PARTICIPÓ LA UNIVERSIDAD SANTO TOMÁS CON EL APOYO DE FINDETER Y EL ÁREA METROPOLITANA DE BUCARAMANGA	8
2. OBJETO	11
3. COMPONENTES	11
3.1. EJE DE INTERVENCIÓN 1. PLANIFICACIÓN Y GESTIÓN HACIA UNA REGIÓN VITAL E INTELIGENTE	14
3.1.1. LÍNEA ESTRATÉGICA 1. DENSIFICACIÓN URBANA – PLANIFICACIÓN Y GESTIÓN DEL TERRITORIO METROPOLITANO	14
3.1.1.1. PROGRAMA ORDENAMIENTO TERRITORIAL METROPOLITANO	14
3.1.1.1.1. PROYECTO REVISIÓN DEL PLAN ESTRATÉGICO METROPOLITANO DE ORDENAMIENTO TERRITORIAL – PEMOT EN EL MARCO DE LA EMERGENCIA SANITARIA POR COVID19	14
3.1.1.2. PROGRAMA CATASTRO METROPOLITANO	15
3.1.1.2.1. PROYECTO CATASTRO METROPOLITANO	15
3.1.1.2. PROGRAMA DISEÑO DE INFRAESTRUCTURA Y PROGRAMAS CON VISIÓN SUSTENTABLE	16
3.1.2. LÍNEA ESTRATÉGICA 2. DESARROLLO LOCAL	18
3.1.2.1. PROGRAMA CENTRO DE PENSAMIENTO Y PROYECTOS URBANOS	18
3.1.2.1.1. PROYECTO REESTRUCTURACIÓN DEL CENTRO DE PENSAMIENTO DEL ÁREA METROPOLITANA DE BUCARAMANGA - CEPAMB	18
3.2. EJE DE INTERVENCIÓN 2. DESARROLLO TERRITORIAL VITAL Y SOSTENIBLE	22
3.2.1. LÍNEA ESTRATÉGICA 3. CONEXIÓN VERDE	22
3.2.1.1. PROGRAMA ESPACIO PÚBLICO	22
3.2.1.1.1. PROYECTO SISTEMA DE PARQUES METROPOLITANOS	22
.....	23
3.2.2. LÍNEA ESTRATÉGICA 4. MOVILIDAD	24
3.2.2.1. PROGRAMA MOVILIDAD SOSTENIBLE, SALUDABLE Y SEGURA	24
3.2.2.1.1. PROYECTO PLANEACIÓN ESTRATÉGICA DEL TRANSPORTE PÚBLICO	24
3.2.2.1.2. PROYECTO FORTALECIMIENTO DE MODOS NO MOTORIZADOS (BICICLETA) EN LOS MUNICIPIOS QUE CONFORMAN EL AMB	25
3.2.2.1.3. PROYECTO GESTIONAR, CONTROLAR Y HACER SEGUIMIENTO AL TRANSPORTE PÚBLICO ..	25
3.3. EJE DE INTERVENCIÓN 3. MODERNIZACIÓN INSTITUCIONAL	28
3.3.1. PROGRAMA MODERNIZACIÓN ADMINISTRATIVA	28
3.3.2. PROGRAMA COMUNICACIÓN INSTITUCIONAL	28
EVALUACIÓN Y SEGUIMIENTO DEL PLAN	29
ANEXOS	30

INTRODUCCIÓN

El Plan de Acción institucional de la vigencia 2020 se empezó a formular el 30 de agosto de 2019, de acuerdo con lo establecido en el procedimiento de formulación y seguimiento del plan de acción DIE-PR-003. Esta primera versión del plan, estuvo vigente del 01 de enero al 30 de marzo de 2020.

A principios del mes de marzo de 2020, luego de instalar formalmente la nueva Junta Metropolitana, y de acordar en ella una agenda de trabajo articulada con los municipios de Bucaramanga, Floridablanca, Girón y Piedecuesta, se llevó a cabo una modificación del Plan de Acción Institucional que a partir del 01 de abril de 2020 se orientaría a hacer del AMB un territorio inteligente, donde la ciudad es el hogar del desarrollo humano, el desarrollo implica crecimiento y calidad de vida y el fin último son sus habitantes.

Adicional al nuevo enfoque del plan, se contempló otro ajuste fundamental que pretendía fortalecer el proceso de planeación de la entidad: Se trata de la formulación de PROYECTOS ya que hasta el momento, únicamente contábamos con la categoría de Programas, Actividades, Indicadores y Metas. Esta modificación se contempló en el procedimiento DIE-PR-003 – Procedimiento formulación y seguimiento Plan de Acción; y el formato DIE-FO-013 – Formato de registro de proyectos, de nuestro Sistema de Gestión de Calidad.

No obstante, se presentaron a mediados del mes de marzo, situaciones que necesariamente obligan a repensar nuevamente el Plan de Acción Institucional de la vigencia 2020. De una parte la emergencia por el COVID19 y sus implicaciones a nivel social, económico y ambiental en el ámbito metropolitano. De otra parte la posesión en la entidad del Arquitecto Samuel Jaimes Botía como director del AMB a partir del 15 de Abril; quien busca incorporar a la visión de la entidad, el componente VITAL del territorio.

Es así como a partir del 01 de julio de 2020, el Plan de Acción 2020 en su versión 03, se denomina **AMB: UN TERRITORIO VITAL E INTELIGENTE** y se orienta a hacer del territorio metropolitano un territorio *vital*, entendiendolo bajo una perspectiva humanística, bajo un pensamiento sistémico de ciclo de vida, a partir del cual se amplía el concepto de salud hacia la noción de vitalidad; así como un territorio *inteligente*, para lo cual nuestra entidad debe necesariamente convertirse en un verdadero centro de pensamiento que genere información y conocimiento para la toma de decisiones acertadas que beneficien a todos los habitantes metropolitanos y que aporte al desarrollo sostenible, equitativo e integrado del territorio metropolitano. Esta visión requiere necesariamente una articulación de nuestras áreas misionales en torno a la ejecución de proyectos con alto impacto y alta generación de valor público, de manera coherente con la situación financiera de la entidad.

1. FUNDAMENTOS

El presente plan de acción “UN TERRITORIO VITAL E INTELIGENTE”, incorpora acciones institucionales que desarrollan las competencias y funciones definidas para las áreas metropolitanas en la Ley 1625 de 2013, y que se implementarán para alcanzar el objetivo del plan – “Gestión y Desarrollo Territorial Sostenible, Equitativo e Integrado del área metropolitana de Bucaramanga”.

Este propósito cobra aún más trascendencia en la medida en que como área metropolitana, estamos llamados a protagonizar el desarrollo de nuestro territorio. Un reciente estudio de UNHABITAT, sobre el estado de las áreas consideradas como metrópolis a nivel mundial, da cuenta de que en 2020 hay 1934 metrópolis con más de 300.000 habitantes que representan aproximadamente el 60% de la población urbana mundial. Al menos 2,59 billones de personas viven en estas metrópolis en 2020 lo que es equivalente a un tercio de la población mundial. 34 metrópolis han sobrepasado los 10 millones de habitantes; mientras que 51 tienen una población ente 5 a 10 millones; 494 de 1 a 5 millones; y 1355 de 300.000 a 1 millón.

Se proyecta que el número de personas que vivirán en metrópolis en 2035 se incrementará en 3,47 billones representando en 39% de la población mundial y el 62,5% de la población urbana mundial. Casi 1 billón de personas se convertirán en habitantes metropolitanos en los próximos 15 años.

En Latinoamérica y el Caribe existen 215 metrópolis distribuidas de la siguiente forma: • 6 metrópolis que tienen más de 10 millones de habitantes; • 3 metrópolis que tienen entre 5 y 10 millones de habitantes; • 65 metrópolis entre 1 y 5 millones de habitantes; y • 141 metrópolis entre 300.000 y 1 millón de habitantes. Brasil (61), México (54), Colombia (18), Argentina (17), Venezuela (17) and Perú (11) son los países con más metrópolis en Latinoamérica y el Caribe, todos países con sistemas policéntricos de ciudades.



Con este antecedente, a continuación, se desarrollan los fundamentos conceptuales del plan:

1.1. RÉGIMEN LEGAL ÁREAS METROPOLITANAS, LEY 1625 DE 2013

El régimen de áreas metropolitanas establece el objeto de las áreas metropolitanas y sus competencias, dentro de los cuales incorpora aspectos de desarrollo sustentable, desarrollo humano y de integración territorial.

Es así como el Objeto de las Áreas Metropolitanas consiste en la administración coordinada del desarrollo sustentable, desarrollo humano, ordenamiento territorial y racional prestación de servicios públicos de un conjunto de dos o más municipios integrados alrededor de un municipio núcleo, vinculados entre sí por dinámicas e interrelaciones territoriales, ambientales, económicas, sociales, demográficas, culturales y tecnológicas. Y las competencias son:

- a) Programar y coordinar el desarrollo armónico, integrado y sustentable de los municipios que la conforman. Esta competencia establecida en la ley para las áreas metropolitanas implica de acuerdo a los conceptos de desarrollo sostenible, ambiente y sistema ambiental:
 - Desarrollo urbano sostenible: ciudades y asentamientos humanos con equilibrio entre lo económico, lo social y lo ambiental
 - Entendiendo que lo ambiental incorpora la interacción del sistema natural con el sistema social que implica la cultura para adaptarse a subsistir en el sistema natural
 - El desarrollo sostenible se basa principalmente en lo ambiental y específicamente se enfoca en el control del sistema social del mismo, de la interacción del humano con el sistema natural
- b) Racionalizar la prestación de servicios públicos a cargo de los municipios que la integran, y si es del caso, prestar en común algunos de ellos; podrá participar en su prestación de manera subsidiaria, cuando no exista un régimen legal que regule su prestación o cuando existiendo tal regulación, se acepte que el área metropolitana sea un prestador oficial o autorizado;
- c) Ejecutar obras de infraestructura vial y desarrollar proyectos de interés social del área metropolitana;
- d) Establecer en consonancia con lo que dispongan las normas sobre ordenamiento territorial, las directrices y orientaciones específicas para el ordenamiento del territorio de los municipios que la integran, con el fin de promover y facilitar la armonización de sus Planes de Ordenamiento Territorial.

1.2. PLAN INTEGRAL DE DESARROLLO METROPOLITANO – DIME TU PLAN, ACUERDO METROPOLITANO 033 DE 2015

El Plan Integral de Desarrollo Metropolitano – DIME TU PLAN, con vigencia 2016 al 2026, se fundamenta en el concepto de Prosperidad Urbana que implica tener como orientadores del desarrollo del territorio metropolitano los siguientes conceptos:

CRECIMIENTO ECONÓMICO. Enfocado a privilegiar el desarrollo humano, la innovación, la formalidad, la protección y el uso sostenible de los recursos naturales, mediante esfuerzo colaborativo de los distintos sectores sociales con el Estado.

OFERTA DE BIENES Y SERVICIOS. Garantía de la oferta necesaria de bienes y servicios públicos y el desarrollo de las políticas y acciones tendientes a un acceso equitativo a los beneficios del desarrollo y la seguridad socio-económica general e individual.

EQUIDAD URBANO – RURAL. El principio de equidad urbano-rural que permite que el concepto de prosperidad irradie a todo territorio, de modo que la oferta de bienes y servicios tenga un reconocimiento integral, incluida la funcionalidad ambiental y el equilibrio eco sistémico.



La articulación de los componentes del PIDM se configuran en un sistema como la Rueda de la Prosperidad. El plan de acción contribuye a cumplir las metas dispuestas en el Plan integral de desarrollo metropolitano para lograr la prosperidad urbana en el territorio metropolitano. El acuerdo metropolitano 033 de 2015 adoptó el Plan Integral de Desarrollo Metropolitano y declaró como **hechos metropolitanos** los componentes del mismo, así:

COMPONENTE	LÍNEA ESTRATÉGICA
1. PLANEACIÓN, GOBERNANZA Y CULTURA	Gestión metropolitana armónica y coordinada Gobernanza Cultura y valores ciudadanos
2. PRODUCTIVIDAD EN LA ECONOMÍA METROPOLITANA	Innovación y desarrollo tecnológico en la actividad productiva
3. INFRAESTRUCTURA DE SERVICIOS Y CONECTIVIDAD METROPOLITANA	Hábitat metropolitano y vivienda digna para la vida Accesibilidad y sostenibilidad en los servicios públicos Conectividad para el desarrollo económico y la integración metropolitana
4. SOSTENIBILIDAD AMBIENTAL Y PROTECCIÓN DE LOS RECURSOS NATURALES	Cultura para la gestión integral de residuos Preservación y valoración de los recursos flora y fauna Gestión ambiental como instrumento de competitividad económica Adaptación y mitigación al cambio climático
5. EQUIDAD E INCLUSIÓN SOCIAL	Inclusión del posconflicto al desarrollo del territorio Servicios equitativos para la población rural

1.3. PLAN ESTRATÉGICO METROPOLITANO DE ORDENAMIENTO TERRITORIAL - PEMOT

El PEMOT, es el instrumento mediante el cual la Ley 1625 de 2013 dotó a las Áreas Metropolitanas para que planificaran aquellos hechos metropolitanos que determinan el ordenamiento territorial de aquellos municipios que la integran.

Es así como este instrumento de planificación, asume los contenidos del PIDM y busca mediante directrices estratégicas y proyectos detonantes, trazar la ruta para un escenario deseable de desarrollo metropolitano.

El PEMOT traza unas directrices de carácter estratégico que direccionarán el logro del escenario de desarrollo metropolitano deseable, el cual está fundamentado en el mejoramiento de la calidad de vida de los habitantes del territorio, considerando los atributos de cada municipio que conforman el área metropolitana, ofreciendo a su vez, una visión y estrategias que desde la escala metropolitana muestre una integralidad cuyo objeto es reforzar la cultura metropolitana.

Con la formulación y expedición del PEMOT, el territorio metropolitano busca ser un medio que propenda por el cumplimiento de los objetivos de desarrollo sostenible 2030 adoptado por la ONU.

1.4. PLANIFICACIÓN DE NUEVAS CENTRALIDADES EN EL TERRITORIO METROPOLITANO

El AMB adelantó el estudio PLAN PILOTO DE NUEVA CENTRALIDAD URBANA EN EL TERRITORIO METROPOLITANO, a través de un esfuerzo interinstitucional con la Universidad Santo Tomás Seccional Bucaramanga. La introducción del documento elaborada por el Director Técnico del estudio, Arq. Balmor Javier Pereira Pabón, describe los resultados y propósito del estudio que se convierte en un fundamento trascendental para el Plan de Acción de la entidad a partir de la vigencia 2020: “El documento final plantea un diagnóstico de planificación metropolitana que contiene una visión multidimensional del territorio del Valle de Guatiguará; constituye una contribución a la construcción de territorios sostenibles, vitales y conscientes de sus valores ecosistémicos.

Abarca los resultados de un proceso participativo en el que diversos actores públicos, privados, ONG, la comunidad, sus niños, jóvenes, adultos, adultos mayores y líderes han aportado sus imaginarios para la construcción conjunta de un proceso de codiseño desde los talleres como estructura base del trabajo de campo, acompañados por el equipo técnico de la USTA y con el soporte técnico del consultor internacional Moneo Brock Studio.

Inicia un análisis hacia la aproximación desde la escala nacional, departamental, metropolitana y local para la definición del recorte de estudio; teniendo como resultado diagnóstico teórico con enfoque territorialista e interacción dialógica y vital, a partir del modelo de ciudad sostenible propuesto por Salvador Rueda. Hay que mencionar, además, los valiosos aportes de la doctora Ester Higuera, como la incorporación del concepto de infraestructura verde y azul desarrollado desde la Unión Europea.

Seguidamente, se desarrolla el análisis diagnóstico desde cinco dimensiones, apoyados en cartografías, tablas, datas, entre otros insumos de información secundaria proveniente de diversas fuentes; así como en los resultados de los talleres participativos, cuestionario multidimensional y grupos de discusión. Se abordan temas ambientales, socio culturales, económico productivos, urbano territoriales y legal institucionales.

A partir de la formulación de tres escenarios como insumos de diálogo entre técnicos y actores, se proyecta el Valle de Guatiguará desde su condición: real tendencial, ideal y estratégica. Es así como en un continuo proceso participativo se formula el plan piloto, cuyo principal objetivo es establecer acciones en los campos de la movilidad, estructura urbana, disposición de actividades, desarrollo local y gestión de los recursos y de los residuos en el Valle de Guatiguará para alcanzar el escenario ideal propuesto a largo plazo, incorporando las tendencias actuales en el territorio.

El plan piloto se estructura a partir de siete líneas estratégicas de acción: movilidad, gestión integral del agua, conexión verde, densificación urbana, agroindustria, desarrollo local y gestión de residuos. Identifica los agentes involucrados en la implementación y gestión; simultáneamente aborda de manera transversal los Objetivos de Desarrollo Sostenible de la Agenda 2020 (ODS).

Queda en manos de los ciudadanos del Área Metropolitana de Bucaramanga un documento innovador en la urbanística nacional, cargado de argumentos y de nobleza, ante el desafío de afrontar el camino que nos permita preservar la condición vital de los territorios”.

1.5. PLAN NACIONAL DE DESARROLLO 2018 – 2022 PACTO POR COLOMBIA PACTO POR LA EQUIDAD

El documento base del plan nacional de desarrollo 2018-2022 contempla el pacto por la sostenibilidad: producir conservando y conservar produciendo. La agenda de sostenibilidad es transversal al desarrollo e impulsa acciones que permitan el equilibrio entre la conservación y la producción. Este pacto define acciones para lograr:

- Sectores comprometidos con la sostenibilidad y la mitigación del cambio climático
- Biodiversidad y riqueza natural: activos estratégicos de la Nación.
- Colombia resiliente: conocimiento y prevención para la gestión del riesgo de desastres y la adaptación al cambio climático
- Instituciones ambientales modernas, apropiación social de la biodiversidad y manejo efectivo de los conflictos socioambientales



1.6. PLANES DE DESARROLLO DE LOS MUNICIPIOS DEL ÁREA METROPOLITANA DE BUCARAMANGA 2020 – 2023

Los lineamientos de los planes de desarrollo de la vigencia 2020 – 2023 de los municipios del Área Metropolitana de Bucaramanga, fueron estudiados y sus orientaciones armonizadas y consideradas en el planteamiento de nuestros instrumentos institucionales y territoriales de planificación.

Dentro de esta intención de articular y aunar esfuerzos entre los cuatro municipios del ÁREA METROPOLITANA DE BUCARAMANGA, el 09 de Marzo de 2020 se instaló la Junta Metropolitana y se definió como compromiso fundamental de éste órgano de dirección, la implementación de una agenda conjunta sobre los hechos metropolitanos que mayor impacto tienen en la calidad de vida de los habitantes metropolitanos: Seguridad ciudadana, Movilidad, Catastro multipropósito, Generación de información y conocimiento para la toma de decisiones acertadas, Gestión de residuos sólidos, entre otros.

1.7. RESOLUCIÓN 1267 DE 2019 POR LA CUAL SE HABILITA COMO GESTOR CATASTRAL AL ÁREA METROPOLITANA DE BUCARAMANGA

La resolución habilita como Gestor Catastral al Área Metropolitana de Bucaramanga, AMB en los términos del Artículo 79 de la Ley 1955 de 2019 y la Resolución 817 del 11 de julio de 2019 para que preste el servicio público catastral. En este contexto, la entidad deberá tener en cuenta, los siguientes aspectos para el ejercicio del servicio público de catastro:

- El gestor habilitado contrae la obligación de prestar el servicio público de catastro como mínimo en las zonas rural y urbana de la totalidad de los municipios de su jurisdicción,
- El gestor catastral podrá prestar el servicio público de catastro en cualquier municipio del territorio nacional. Para prestarlo en una jurisdicción diferente a la suya, deberá suscribir contrato con el respectivo ente territorial y estará sujeto a la normatividad que regule la materia.
- Disponer los recursos físicos, tecnológicos, financieros y técnico-operativos para garantizar la eficiente prestación del servicio público catastral.
- Adelantar directamente o mediante la contratación de operadores catastrales, la gestión catastral para la formación, actualización y conservación catastral, así como los procedimientos del enfoque catastral Multipropósito que sean adoptados, como mínimo en los municipios que integran al gestor catastral;
- Dar estricto cumplimiento a la normatividad que regula el servicio público catastral, so pena de ser acreedor a las sanciones previstas en el Artículo 82 de la Ley 1955 de 2019 o aquellas normas que la modifiquen, reemplacen o complementen.
- Una vez culminada la etapa de empalme establecida en el artículo cuarto de la resolución, el AMB, conformada por los municipios de Bucaramanga, Floridablanca, San Juan de Girón y Piedecuesta, todos del Departamento de Santander, iniciará la prestación del servicio público Catastral, en dichos municipios en sus actividades de formación, actualización, conservación y difusión de la información catastral, los cuales incluyen procedimientos del enfoque catastral multipropósito, conforme lo previsto en el plan indicativo.

1.8. RESULTADOS DEL CONCURSO DE INNOVACIÓN ABIERTA LIDERADO POR ECOPETROL Y UNIRED EN 2016 EN EL CUAL PARTICIPÓ LA UNIVERSIDAD SANTO TOMÁS CON EL APOYO DE FINDETER Y EL ÁREA METROPOLITANA DE BUCARAMANGA



Este concurso partía del DESAFÍO: ¿Cómo Organizar un Territorio Orientado al Desarrollo Tecnológico y la Innovación en el Área Metropolitana de Bucaramanga? Sus autores los investigadores de la Facultad de Arquitectura de la Universidad Santo Tomás de Bucaramanga: Ruth Marcela Díaz Guerrero; René García Blanco; Samuel Jaimes Botía; Sandra Marcela Muñoz Zea y Sandra Catalina Rodríguez Espinel; respondieron este desafío a través de la propuesta de BUCARAMANGA VITAL: Territorio incluyente de innovación y oportunidades (BI20).



Para construirla, el equipo de trabajo entendió el territorio desde una perspectiva humanística bajo un pensamiento sistémico de ciclo de vida, a partir del cual se amplía el concepto de salud hacia la noción de vitalidad.

La idea propuesta consistió en organizar el territorio para la innovación, utilizando el subsistema natural de la dimensión ambiental, como articulador principal que garantice un desarrollo VITAL (incluyente y sostenible); este debe ser el catalizador de la innovación orientada al mejoramiento de las condiciones de vida de los habitantes de la región, de la salud en general y del desarrollo económico del departamento. En este sentido, el equipo planteó recuperar el valor estructurante y articulador del subsistema natural como catalizador del territorio que orientara al desarrollo tecnológico y la innovación del Área Metropolitana de Bucaramanga. Así, a partir de las interrelaciones de sus dimensiones (ambiental, social, económica), desarrollaron una propuesta para organizar las actividades humanas VITALES de manera sostenible en el Área Metropolitana de Bucaramanga, es decir, orientar hacia una innovación que le sea posible de soportar a la dimensión ambiental y social, que las oportunidades sean viables para la dimensión económica y ambiental, y que todas estas sean incluyentes, de manera equitativa para la dimensión socio-económica con absoluta responsabilidad social. Estos serían los primeros planteamientos, pensando en que los beneficiarios fueran todos los habitantes del Área Metropolitana de Bucaramanga y sus futuras generaciones, pues justamente la propuesta apunta a no comprometer los ELEMENTOS VITALES del territorio haciéndola sostenible en el tiempo y responsable socialmente.

Partiendo del desafío planteado, los autores plantearon tres conceptos fundamentales a considerar: **Sostenibilidad** (explotación de recursos por debajo del límite de renovación de sí mismo; la sostenibilidad solo puede ser global, lo local contribuye), **Resiliencia** (Adaptación positiva a situaciones adversas, conocimiento, gestión y anticipación del riesgo) y **Competitividad** (Capacidad de producir satisfaciendo requerimientos de mercado internacional y mantener los ingresos de ciudadanos; Alta cualificación de personas, educación, servicios públicos y atracción / retención de personas para la calidad de vida) los cuales generan lógicas de estabilidad del territorio asociadas a la Relación local – global, servicios ambientales, diversidad cultural y especies naturales, conocimiento del talento humano e información y tecnología, redes e internet.

Estas lógicas de estabilidad del territorio se materializan en los objetivos de Biodiversidad, Seguridad alimentaria, Salud y habitabilidad, Metabolismo territorial, Educación y generación de conocimiento, Comunicación y conexión logística local-global, Emprendimiento y economía local y Biotecnología.

A partir de estos fundamentos se definió un modelo basado en 4 ejes principales:

- Cohesión social: Capacidad de integración y bienestar social, así como de participación ciudadana.
- Complejidad: Construcción de tejido social y conservación del paisaje. Relaciones de multifuncionalidad.
- Compacidad: Equilibrio entre lo construido y los espacios de encuentro.
- Metabolismo Urbano: Relacionado con la eficiencia. Aprovechamiento de los recursos con bajo impacto contaminante.

Bajo el entendido de que el territorio metropolitano en su componente rural y de oferta de servicios ambientales, se extiende mucho más allá de sus bordes geográficos, los autores realizaron el siguiente planteamiento estratégico para un territorio VITAL:

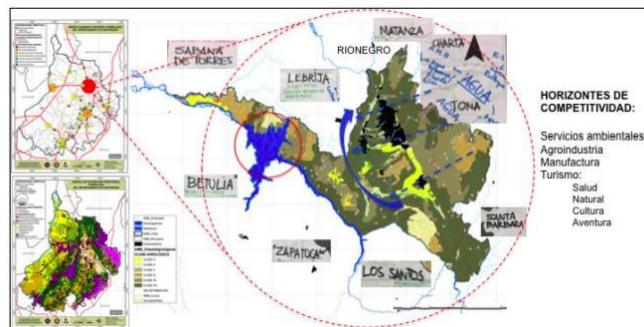

Eje estratégico de desarrollo	Componentes	Programas / Elementos del paisaje
I. Río de oro, alimentando oportunidades	A. Parque de biotecnología agroindustrial - Guatiguará	Zonas dedicadas a la investigación e innovación tecnológica (laboratorios, banco de semillas, recursos genéticos) Zonas de cultivo de especies vegetales y animales, Zonas urbanas (vivienda y/o productiva, equipamientos)
	B. Parque agrario – Cinturón verde	Zona agrícola (cultivos, vivienda productiva, zonas de comercialización de los productos, zonas de educación agrícola y ambiental). Zonas de protección y urbanización (vivienda y equipamientos colectivos)
	C. Plataforma logística y zona industrial Norte	Zona industrial y comercializadora (Empresas y Parques industriales, Centro tecnológico de acopio y transformación de materia prima de la zona norte)
II. Un Batallón transformando los residuos	A. Distritos de innovación	Contención de la edificabilidad en el borde norte y la ladera occidental de Bucaramanga
	B. Plataformas de innovación - Centros de acopio y transformación de residuos	Los PINGOS enriquecen el paisaje urbano en las zonas degradada y Los CATRES ayudan a mejorar la calidad del medio ambiente urbano, reduciendo el impacto de las basuras
	C. Distritos de eficiencia energética	Aprovechamiento de la energía solar y el agua de lluvia, así como la compensación de área de edificación a nivel de subsuelo, suelo y cubierta.
III. La Ciudad en el Parque	A. Proyecto de Corredores Biológicos	Zonas de cultivo, sensibilización, protección, de movilidad lenta y senderismo.
	B. Proyecto Renovación de lo Construido “Modelo de Supermanzanas”	Protección del ecosistema (Ríos y quebradas) y del paisaje cultural, Modelo de movilidad por Supermanzana.
	C. Zonas de Expansión Nuevos Desarrollos “Modelo Unidad Vecinal”	Protección corredores biológicos y laderas de contención. Renovación Urbana de Barcelona, modelo de S-manzana

2. OBJETO

La gestión y desarrollo territorial sostenible, equitativo e integrado del territorio metropolitano.

3. COMPONENTES

Esta versión 03 del plan de acción institucional para la vigencia 2020, denominado “**AMB: UN TERRITORIO VITAL E INTELIGENTE**”, está enmarcada en 3 ejes de intervención: PLANIFICACIÓN Y GESTIÓN HACIA UNA REGIÓN INTELIGENTE, DESARROLLO TERRITORIAL VITAL Y SOSTENIBLE y MODERNIZACIÓN INSTITUCIONAL. Asimilamos como líneas estratégicas, para lograr una verdadera articulación y acción de los instrumentos de planificación de la entidad, las 7 planteadas en el Plan Piloto de Planificación de Nuevas Centralidades en el territorio metropolitano, documento que se convierte en una base fundamental de esta nueva versión del plan de acción institucional de la vigencia 2020. Los dos primeros ejes de intervención son los que están directamente asociados con nuestras áreas misionales de Planificación y Transporte y se relacionan con las líneas estratégicas de la siguiente forma:

EJES DE INTERVENCIÓN	LÍNEAS ESTRATÉGICAS
PLANIFICACIÓN Y GESTIÓN HACIA UNA REGIÓN INTELIGENTE	DENSIFICACIÓN URBANA – PLANIFICACIÓN Y GESTIÓN DEL TERRITORIO METROPOLITANO
	DESARROLLO LOCAL
DESARROLLO TERRITORIAL VITAL Y SOSTENIBLE	CONEXIÓN VERDE
	MOVILIDAD
	GESTIÓN INTEGRAL DEL AGUA
	AGROINDUSTRIA
	GESTIÓN DE RESIDUOS

Para el segundo semestre de 2020, contamos con proyectos para avanzar en 4 de las 7 líneas estratégicas del Plan Piloto de Planificación de Nuevas Centralidades, atendiendo a las competencias actuales de la entidad y a los recursos económicos disponibles; buscando enfocar todos nuestros esfuerzos en alcances claros que nos permitan victorias tempranas en estos seis meses de ejecución. No obstante, desde nuestro rol planificador y de autoridad de transporte, realizaremos acciones que nos permitan avances en las líneas estratégicas de Agroindustria, Desarrollo local y Gestión Residuos.

De manera simultanea, realizaremos las tareas requeridas para avanzar en la construcción de un banco de programas y proyectos que alimenten estas líneas estratégicas, los cuales serán el instrumento adecuado para gestionar recursos a nivel local, nacional e internacional que favorezcan la sostenibilidad y articulación de la entidad.

Es así como este documento compila cada uno de los proyectos formulados por las áreas misionales: Las líneas estratégicas, programas, proyectos, actividades, indicadores y metas de cumplimiento para el año 2020 que se describen en las páginas a continuación.

Se establece prioridad en la ejecución de los proyectos asociados al PEMOT, Catastro, Centro de pensamiento y Planificación estratégica del transporte público, pero se mantiene especial atención sobre los demás proyectos formulados:

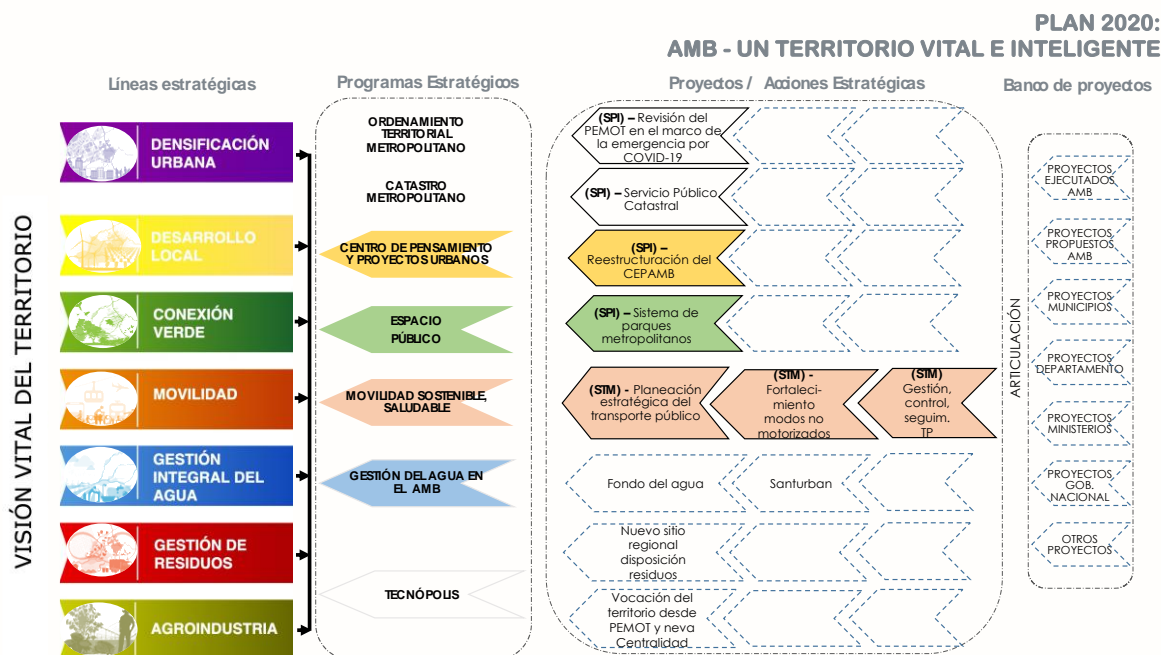

El presupuesto de gastos del plan operativo anual de inversiones para la vigencia 2020, tuvo una apropiación inicial de \$ 7.290.531.000, una adición de recursos de balance de \$ 4.938.772.090,16 y una adición derivada de un Convenio con la Alcaldía de Bucaramanga por \$ 328.036.578,00. Lo anterior arroja un total de \$ 12.557.339.668,16 en presupuesto para gastos de INVERSIÓN.

No obstante, la Subdirección Administrativa y Financiera realizó un análisis de los ingresos proyectados para la vigencia 2020 e identificó algunos conceptos con riesgos de no lograr el recaudo estimado, por lo cual fue necesario aplicar un aplazamiento de dichos recursos que ascienden a \$ 3.079.535.745 para los gastos de inversión.

El 05 de agosto de 2020, mediante la Resolución No. 00384 del 02 de agosto de 2020, se llevó a cabo una adición derivada de un Convenio con la Alcaldía de Bucaramanga por \$ 314.114.157,00. El 19 de noviembre de 2020, mediante Resolución 864, se llevó a cabo una adición nuevamente del convenio con la Alcaldía de Bucaramanga al rubro de Espacio Público fuente 02 por \$ 134.655.039,05. Lo anterior arroja un total de \$ 9.926.573.118,67 en presupuesto para gastos de INVERSIÓN, los cuales se encuentra distribuidos de la siguiente manera:

RUBRO	VALOR
1. Ordenamiento territorial sostenible	200.000.000
2. Centro de pensamiento y proyectos urbanos – territorios inteligentes -	461.000.000
3. Catastro metropolitano	2.493.531.000
4. Diseño de infraestructura y programas con visión sustentable	40.000.000
5. Espacio Público (Fuente 01, 02, 07, 08, 12)	3.179.574.525
6. Movilidad sostenible, saludable y segura (Fuente 01 y 09)	3.224.238.991
7. Asentamientos humanos resilientes (Fuente 02)	128.183.601
8. Modernización administrativa	150.000.000
9. Comunicación institucional	50.000.000
	9.926.573.118

Línea 1 Estratégica

**DENSIFICACIÓN URBANA
PLANIFICACIÓN Y GESTIÓN DEL TERRITORIO
METROPOLITANO**

3.1. EJE DE INTERVENCIÓN 1. PLANIFICACIÓN Y GESTIÓN HACIA UNA REGIÓN VITAL E INTELIGENTE

3.1.1. LÍNEA ESTRATÉGICA 1. DENSIFICACIÓN URBANA – PLANIFICACIÓN Y GESTIÓN DEL TERRITORIO METROPOLITANO

3.1.1.1. PROGRAMA ORDENAMIENTO TERRITORIAL METROPOLITANO

3.1.1.1.1. PROYECTO REVISIÓN DEL PLAN ESTRATÉGICO METROPOLITANO DE ORDENAMIENTO TERRITORIAL – PEMOT EN EL MARCO DE LA EMERGENCIA SANITARIA POR COVID19

El proyecto completo se encuentra formulado en el Formato DIE-FO-013 anexo a este Plan de Acción consolidado – Proyecto 01

Objetivo: Revisar la información disponible sobre los efectos sociales, económicos y ambientales, provocados por la pandemia por COVID-19 en AMB, con el fin de reconocer orientaciones procedimentales hacia el ordenamiento territorial resiliente en el marco del Plan de Estratégico Metropolitano de Ordenamiento Territorial – PEMOT.

Dependencia responsable: SUBDIRECCIÓN DE PLANEACIÓN E INFRAESTRUCTURA

No.	ACTIVIDAD	META	INDICADOR	CUMPLIMIENTO METAS PIDM
1	Desarrollar la fase de aprestamiento y articulación del equipo de trabajo	1	Documento con informe proceso de selección de personal, plan de trabajo y cronograma	C1-LE1-P2-M1 a M6
2	Caracterizar las fuentes de información cartográfica y documental	1	Documento de identificación y caracterización de las fuentes de información documental y cartográfica	
3	Elaborar una relación de los principales efectos por COVID-19 en los sistemas estructurantes del territorio	1	Documento con la relación de los principales efectos por COVID-19 en los sistemas estructurantes del territorio	

ACTIVIDADES PROPIAS DEL FUNCIONAMIENTO DE LA SUBDIRECCIÓN DE PLANEACIÓN E INFRAESTRUCTURA:

No.	ACTIVIDAD	META	INDICADOR	CUMPLIMIENTO METAS PIDM
4	Convocar reuniones del Consejo Metropolitano de Planificación como organismo asesor para la preparación, elaboración y evaluación de los planes de la entidad y para recomendar los ajustes que deban introducirse y/o mesas de trabajo para tratar estos mismos temas. (Además de los temas de planificación del territorio, se tratarán los temas de movilidad y transporte, servicios públicos y medio ambiente, así como los demás que se consideren necesarios, de acuerdo a los hechos metropolitanos definidos y a las funciones atribuidas por la ley o delegadas al AMB)	1	Carta de convocatoria a los miembros del Consejo Metropolitano de Planificación	C1-LE1-P1-M3 C3-LE7-P24-M1

No.	ACTIVIDAD	META	INDICADOR	CUMPLIMIENTO METAS PIDM
5	Atender las solicitudes de pronunciamiento sobre los instrumentos de planificación de los municipios del AMB	1	Informe de atención de las solicitudes sobre los instrumentos de planificación de los municipios del AMB	C1-LE1-P2-M1 C1-LE1-P2-M5 C4-LE11-P37-M6
6	Atender las solicitudes de consulta de lineamientos urbanísticos metropolitanos	1	Informe sobre número de atención de solicitudes de consulta de lineamientos urbanísticos metropolitanos	Ejercicio SPI
7	Atender las solicitudes de desafectación de los predios declarados de utilidad pública por AMB	1	Informe sobre No. de solicitudes de desafectación presentadas	Ejercicio SPI
8	Atender solicitudes de compensación de áreas de cesión tipo C	1	Informe de No. de solicitudes de compensación áreas de cesión tipo C	C3-LE5-P18-M7

3.1.1.2. PROGRAMA CATASTRO METROPOLITANO

3.1.1.2.1. PROYECTO CATASTRO METROPOLITANO

El proyecto completo se encuentra formulado en el Formato DIE-FO-013 anexo a este Plan de Acción consolidado – Proyecto 02

Objetivo

Prestar el servicio público catastral con el fin de lograr la correcta identificación física, jurídica, fiscal y económica de los predios urbanos y rurales del Área Metropolitana de Bucaramanga.

Dependencia responsable: SUBDIRECCIÓN DE PLANEACIÓN E INFRAESTRUCTURA

No.	ACTIVIDAD	META	INDICADOR	CUMPLIMIENTO METAS PIDM
9	Realizar la recepción, revisión, inventario y clasificación de solicitudes pendientes que el IGAC entregó al AMB en el periodo de empalme del que trata la Resolución 817 de 2019 del IGAC	100%	a. % de avance en la revisión de los archivos físicos y virtuales	C3-LE5-P16-M6
		100%	b. % de avance en la realización del inventario y clasificación de solicitudes pendientes	
		100%	c. % de avance en la depuración de solicitudes pendientes	
10	Socializar en el territorio metropolitano la habilitación del AMB como gestor catastral	1	a. Plan de socialización anual elaborado	
		100%	b. % de avance socialización permanente de la gestión catastral	
11	Realizar la conservación catastral en los predios del municipio de Bucaramanga	4.144	No. de predios conservados en Bucaramanga	
12	Realizar la conservación catastral en los predios del municipio de Floridablanca	118	No. de predios conservados en Floridablanca	
13	Realizar la conservación catastral en los predios del municipio de Girón	213	No. de predios conservados en Girón	
14	Realizar la conservación catastral en los predios del municipio de Piedecuesta	513	No. de predios conservados en Piedecuesta	
15	Realizar la atención al ciudadano con la consulta, generación, facturación y expedición de los certificados catastrales y demás productos de la oferta institucional	5.000	No. de atenciones al ciudadano	

3.1.1.2. PROGRAMA DISEÑO DE INFRAESTRUCTURA Y PROGRAMAS CON VISIÓN SUSTENTABLE

Dependencia responsable: SUBDIRECCIÓN DE PLANEACIÓN E INFRAESTRUCTURA

ACTIVIDADES PROPIAS DEL FUNCIONAMIENTO DE LA SUBDIRECCIÓN DE PLANEACIÓN E INFRAESTRUCTURA:

	Actividades	Indicador	Meta	Cumplimiento Metas PIDM
16	Realizar gestiones ante entidades gubernamentales para avanzar en materia de infraestructura vial metropolitana	No. de informes de avance de la gestión realizada	1	C3-LE7-P26-M1, M2, M3

Línea Estratégica 2

DESARROLLO LOCAL

3.1.2. LÍNEA ESTRATÉGICA 2. DESARROLLO LOCAL

3.1.2.1. PROGRAMA CENTRO DE PENSAMIENTO Y PROYECTOS URBANOS

3.1.2.1.1. PROYECTO REESTRUCTURACIÓN DEL CENTRO DE PENSAMIENTO DEL ÁREA METROPOLITANA DE BUCARAMANGA - CEPAMB

El proyecto completo se encuentra formulado en el Formato DIE-FO-013 anexo a este Plan de Acción consolidado – Proyecto 03

Objetivo

Reestructurar e implementar de manera progresiva el Centro de Pensamiento del Área Metropolitana de Bucaramanga CEPAMB, como eje articulador en el levantamiento, recolección, tratamiento y control de la información de tres de los núcleos estructurantes principales dentro del AMB como son: Observatorio Metropolitano de Estudios Urbano-Regionales (OMEUR), Departamento de Infraestructura de Datos Metropolitanos (DIDAM), Laboratorios de Innovación Metropolitana (LIM). A partir de esta articulación se fundamentará la identificación, planeación y toma de decisiones para los proyectos estratégicos del Área Metropolitana de Bucaramanga.

Dependencia responsable: SUBDIRECCIÓN DE PLANEACIÓN E INFRAESTRUCTURA

No.	ACTIVIDAD	META	INDICADOR	CUMPLIMIENTO METAS PIDM
17	Revisar el estado actual de las actividades que se ejecutan en los sistemas y herramientas siguientes: Calidad de aire, estaciones hidroclimatológicas, alertas tempranas por inundación, Software Sound Plan (Mapa de ruido), Observatorio Metropolitano, Visor Metropolitano	1	Informe sobre el estado actual de los sistemas y herramientas mencionados	C1-LE3-P8-M4, M6 C2-LE4-P14-M1 C2-LE4-P15-M6 C4-LE4-P37-M10
18	Elaborar la política de gestión del conocimiento para la entidad.	1	Documento política de gestión del conocimiento, elaborado y socializado con el comité MIPG	
19	Elaborar un manual de uso de los sistemas de información SIG del Visor Metropolitano	1	Manual de uso del visor metropolitano	
20	Realizar el mantenimiento preventivo y correctivo al sistema de monitoreo de aire y de los sistemas de información del CEPAMB.	1	Informe de mantenimientos del sistema de monitoreo de aire e información.	
21	Ejecutar acciones de recolección y recopilación de información de las áreas misionales, para la toma de decisiones metropolitanas (Fase1 - Área misional Ambiental).	1	Informe de recolección de información de área Ambiental.	
22	Hacer seguimiento a las actividades relacionadas con el Centro Unificado de Comando y Control integral y el sistema de alertas tempranas por inundación	1	Informe del seguimiento a las actividades relacionadas con el Centro Unificado de Comando y Control integral y el sistema de alertas tempranas por inundación	
23	Validar información geoespacial de las diferentes temáticas en el Visor Metropolitano	1	Informe de recopilación de datos geoespaciales	
24	Formular los indicadores y variables relacionados con calidad de aire y meteorología e identificar los indicadores desde el equipo ambiental de la entidad que puedan ser incorporados a futuro (Fase I) dentro del Observatorio metropolitano	1	Informe de la formulación de los indicadores y variables relacionados con calidad del aire y meteorología e	

No.	ACTIVIDAD	META	INDICADOR	CUMPLIMIENTO METAS PIDM
			identificación de nuevos indicadores a desarrollar.	
25	Revisar casos de estudios sobre Observatorios del Paisaje para una futura implementación en el AMB (vinculado al Observatorio Metropolitano de estudios urbano regionales OMEUR del CEPAMB)	1	Informe de revisión de estudios sobre Observatorios del Paisaje para una futura implementación en el AMB	
26	Identificar estrategias de participación con la academia, instituciones, empresas y ciudadanos del área metropolitana, que permita fortalecer el conocimiento, en el marco del Observatorio Metropolitano de Estudios Urbano-Regionales (OMEUR)	2	Informe sobre identificación de estrategias y encuentros participativos para fortalecer las acciones del Observatorio Metropolitano de Estudios Urbano-Regionales (OMEUR)	
27	Realizar el proceso de clasificación de información gráfica para la conformación del repositorio histórico de Mapas de proyectos del AMB	1	Informe sobre el proceso de clasificación de información gráfica para la conformación del repositorio histórico de Mapas de proyectos del AMB	
28	Identificar experiencias de laboratorios de innovación social y tecnológica que sirvan de ejemplo para la futura implementación de Fablabs y Agrofabs de las zonas urbanas y rurales del AMB	1	Informe sobre experiencias de laboratorios de innovación social y tecnológica para la futura formulación de los laboratorios de innovación del AMB	

EJE 2 DE INTERVENCIÓN

**DESARROLLO TERRITORIAL
VITAL Y SOSTENIBLE**

Línea Estratégica 3

CONEXIÓN VERDE

3.2. EJE DE INTERVENCIÓN 2. DESARROLLO TERRITORIAL VITAL Y SOSTENIBLE

3.2.1. LÍNEA ESTRATÉGICA 3. CONEXIÓN VERDE

3.2.1.1. PROGRAMA ESPACIO PÚBLICO

3.2.1.1.1. PROYECTO SISTEMA DE PARQUES METROPOLITANOS

El proyecto completo se encuentra formulado en el Formato DIE-FO-013 anexo a este Plan de Acción consolidado – Proyecto 04

Objetivo

Iniciar el proceso de diseño del sistema de parques metropolitanos desde su conceptualización hasta la determinación de lineamientos y directrices para su gestión, diseño y manejo; así como la inclusión de criterios ecológicos.

Dependencia responsable: SUBDIRECCIÓN DE PLANEACIÓN E INFRAESTRUCTURA

	Actividades	Indicador	Meta	Cumplimiento Metas PIDM
29	Realizar gestiones para la posterior conceptualización y rediseño del sistema de parques metropolitanos y su integración con la estructura ecológica principal	Informe de gestiones realizadas.	1	
30	Realizar gestiones a partir de los procesos que cuenten con algún grado de avance en materia de caracterización, diseño, seguimiento a obras iniciadas o realizadas en vigencias anteriores, participación en la construcción y/o interventoría de parques metropolitanos, suministro de vigilancia de parques metropolitanos.	a. Relación de las acciones adelantadas	1	C4-LE9-P31-M1 C4-LE9-P31-M5 C4-LE9-P31-M6
		b. Actas de adición de la interventoría del Parque Metropolitano Sendero de los Caminantes ubicado en los Cerros Orientales del municipio de Bucaramanga	1	
		c. No. de Parques metropolitanos con servicio de seguridad reportado por la Subdirección Administrativa y Financiera	2	

ACTIVIDADES PROPIAS DEL FUNCIONAMIENTO DE LA SUBDIRECCIÓN DE PLANEACIÓN E INFRAESTRUCTURA:

	Actividades	Indicador	Meta	Cumplimiento Metas PIDM
31	Desarrollar las acciones para armonizar el uso del espacio público	a. Relación de acciones realizadas por SPI en torno al espacio público	1	Operativas y de gestión
		b. Concepto técnico sobre norma urbanística de parqueaderos	1	
		c. No. de informes con la gestión realizada frente al convenio enmarcado en el rubro de Asentamientos Humanos Resilientes fuente 02	1	

Línea Estratégica 4

MOVILIDAD

3.2.2. LÍNEA ESTRATÉGICA 4. MOVILIDAD

3.2.2.1. PROGRAMA MOVILIDAD SOSTENIBLE, SALUDABLE Y SEGURA

3.2.2.1.1. PROYECTO PLANEACIÓN ESTRATÉGICA DEL TRANSPORTE PÚBLICO

El proyecto completo se encuentra formulado en el Formato DIE-FO-013 anexo a este Plan de Acción consolidado – Proyecto 05

Objetivo

Mejorar la calidad del servicio de transporte público desde la planeación estratégica y de un efectivo control y seguimiento a las condiciones de operación.

Dependencia responsable: SUBDIRECCIÓN DE TRANSPORTE METROPOLITANO

	Actividades	Indicador	Meta	Cumplimiento Metas PIDM
32	Analizar la necesidad de implementación de un Sistema Inteligente de control y seguimiento al transporte público metropolitano en sus diferentes modalidades y elaborar el estudio de mercado.	1. Documento con la justificación de la necesidad de implementación de un Sistema Inteligente de control y seguimiento al transporte público metropolitano en sus diferentes modalidades y 2. Estudio de mercado elaborado.	2	Ejercicio Autoridad de Transporte
33	Estructurar el acto jurídico requerido para actualizar el Plan de Movilidad Metropolitana	1. Estudio de mercado. 2. Estudio previo. 3. Acto jurídico.	3	C3-LE7-P25-M6
34	Estructurar una propuesta técnica y jurídica que permita la integración gradual de las rutas de radio de acción nacional de corto trayecto.	Propuesta técnica y jurídica	1	Ejercicio Autoridad de Transporte
35	Elaborar estudio que determine la estructura tarifaria de las diferentes modalidades de transporte público de radio de acción metropolitana	1. Informe con reporte de actualización de las variables y encuestas realizadas. 2. Estudio técnico.	2	C3-LE7-P25-M5
36	Coordinar interinstitucionalmente de labores de control operativo a las condiciones de operación de las diferentes modalidades de servicio de transporte público del radio de acción metropolitana	No. de informes de avance de coordinación control operativo	4	Ejercicio Autoridad de Transporte
37	Adelantar gestiones que permitan formular el proyecto para la implementación de las tarjetas de operación elaboradas en lámina de PVC (policloruro de vinilo) de los vehículos de servicio público de transporte terrestre automotor de pasajeros y mixto de radio de acción metropolitana	Informes de avance de las gestiones realizadas	2	
38	Desarrollar labores de acompañamiento al proceso de fortalecimiento del Sistema Integrado de Transporte masivo SITM conforme a lo dispuesto por el Acuerdo metropolitano Nro. 006 de 2019	Informes de acciones desarrolladas	4	
39	Realizar seguimiento y control del Fondo de Estabilización y subvención del SITM conforme a lo dispuesto en el acuerdo metropolitano 013/ 2019 y la Resolución Nro. 1108 de octubre 11 de 2019	Informe de seguimiento y control	1	C3-LE7-P25-M1, M7

	Actividades	Indicador	Meta	Cumplimiento Metas PIDM
40	Evaluar y ajustar las condiciones de operación de las diferentes modalidades de servicio de transporte público metropolitano en función del avance de lo dispuesto por el Acuerdo Metropolitano 004 de 2018	1. Informe de avance etapa de concertación. 2. Informe con ajuste condiciones de operación (rutas). 3. Actos administrativos requeridos.	3	Ejercicio Autoridad de Transporte

3.2.2.1.2. PROYECTO FORTALECIMIENTO DE MODOS NO MOTORIZADOS (BICICLETA) EN LOS MUNICIPIOS QUE CONFORMAN EL AMB

El proyecto completo se encuentra formulado en el Formato DIE-FO-013 anexo a este Plan de Acción consolidado – Proyecto 06

Objetivo

Promover el uso de la bicicleta en Bucaramanga y su área metropolitana dentro del Sistema de Bicicleta Pública como un medio de transporte sostenible, saludable y seguro.

Dependencia responsable: SUBDIRECCIÓN DE TRANSPORTE METROPOLITANO

	Actividades	Indicador	Meta	Cumplimiento Metas PIDM
41	Evaluar los resultados de la prueba piloto de bicicleta pública en desarrollo del convenio interadministrativo No.230	No. de informes de avance de prueba piloto de bicicleta publica	2	C4-LE10-P38-M3

3.2.2.1.3. PROYECTO GESTIONAR, CONTROLAR Y HACER SEGUIMIENTO AL TRANSPORTE PÚBLICO

El proyecto completo se encuentra formulado en el Formato DIE-FO-013 anexo a este Plan de Acción consolidado – Proyecto 07

Objetivo

Controlar, vigilar y regular conforme a las competencias propias de autoridad en el ámbito del transporte público de radio de acción metropolitano y delegado.

Dependencia responsable: SUBDIRECCIÓN DE TRANSPORTE METROPOLITANO

	Actividades	Indicador	Meta	Cumplimiento Metas PIDM
42	Realizar el ejercicio de autoridad de transporte en el AMB	a. % = (trámites o solicitudes relacionadas con la capacidad transportadora metropolitana y delegada/ trámites administrativos solicitados) x 100	100%	Ejercicio autoridad de transporte
		b. # de Investigaciones a Empresas, Propietarios, y Conductores por infracciones a las normas de transporte impulsadas / # de Investigaciones a cargo	100%	
		c. % # de quejas atendidas y evaluadas / # quejas recibidas	100%	

	d. % (No. solicitudes de autorización de salida de vehículos de servicio público inmovilizados por infracciones de transporte atendidas y decididas/ No. de solicitudes totales) x 100	100%	
	e. % No. de visitas realizadas para verificar las condiciones de habilitación y de operación / No. de visitas programadas	100%	
	f. # de solicitudes de desvinculación administrativa atendidas y decididas / # de solicitudes de desvinculación administrativa solicitadas	100%	
	g. # de derechos de petición atendidos / # de derechos de petición recibidos	100%	
	h. # de actos administrativos publicados oportunamente / # de actos administrativos para publicación (comunicaciones, notificaciones, avisos)	100%	
	i. # de actividades de apoyo a la gestión realizadas / # de actividades de apoyo a la gestión programadas (Reportes Superintendencia de Puertos y Transporte; actualización mapa de riesgos; Revisión a procesos y procedimientos)	100%	
	j. # de decisiones en firme y ejecutoriadas que impongan sanción multa a favor del AMB remitidas a cobro persuasivo realizadas / # remisiones a cobro persuasivo requeridas	100%	
	k. % de actuaciones administrativas emitidas en ejercicio de la autoridad (autos, resoluciones, circulares, instructivos, protocolos, otros)	100%	

ACTIVIDAD PROPIA DE LA SUBDIRECCIÓN ADMINISTRATIVA Y FINANCIERA:

	Actividades	Indicador	Meta	Cumplimiento Metas PIDM
43	Realizar las gestiones administrativas requeridas asociadas a las obras de infraestructura vial metropolitana que han sido objeto de contribución por valorización (Transversal del Bosque, Tercer Carril, Plan vial metropolitano fase I y II, Calle 45)	Informe de resultados de las acciones ejecutadas	1	Apoyo C3-LE7-P24-M1 C3-LE7-P26-M7

EJE 3 DE INTERVENCIÓN

MODERNIZACIÓN INSTITUCIONAL

3.3. EJE DE INTERVENCIÓN 3. MODERNIZACIÓN INSTITUCIONAL

Este eje de intervención pretende desarrollar acciones de gestión y administración institucional para estructurar un esquema que permita orientar la planificación, gestión, control y administración de la integración y la calidad ambiental del territorio metropolitano, en el marco del Modelo Integrado de Planeación y Gestión.

3.3.1. PROGRAMA MODERNIZACIÓN ADMINISTRATIVA

Objetivo

Transformar la estructura organizacional, administrativa y cultural de la institución que incorpore los conceptos de una administración receptiva, ágil, eficaz, tecnológica, técnica y competitiva, capaz de atender los nuevos retos de coordinación del desarrollo integral, armónico y sustentable del territorio metropolitano bajo los lineamientos del desarrollo sustentable para promover un territorio metropolitano inclusivo, seguro, resiliente y sostenible.

	Actividades	Indicador	Meta	Responsable
44	Fortalecer los procesos de mejoramiento institucional a cargo de las áreas de apoyo de la entidad con énfasis en: * Gestión documental * Gobierno digital, apoyo tecnológico y de información * Atención al ciudadano, plataforma de gestión de procesos de la entidad	Informes de actividades ejecutadas	3	SECRETARIA GENERAL GESTIÓN CORPORATIVA

3.3.2. PROGRAMA COMUNICACIÓN INSTITUCIONAL

Objetivo

Promoción y socialización de las políticas, programas y proyectos relacionados con el desarrollo metropolitano sustentable e integrado para la generación de inteligencia colectiva que permita generar conocimiento y participación ciudadana en la construcción de ciudades equitativas, seguras, sostenibles y resilientes.

	Actividades	Indicador	Meta	Responsable
45	Atender las necesidades de socialización, divulgación, logística y comunicaciones requeridas por el AMB	Informe de avance	3	PROFESIONAL DE COMUNICACIONES

EVALUACIÓN Y SEGUIMIENTO DEL PLAN

El Área Metropolitana de Bucaramanga, cuenta con el procedimiento DIE-PR-003 de seguimiento al plan de acción que establece un proceso de recolección, utilización y análisis de información, paralelo a la ejecución del Plan de Acción para conocer su desarrollo, evitar desviaciones y aplicar correctivos; así como los mecanismos de evaluación para determinar si los resultados finales logrados con el desarrollo del plan de acción, procuraron finalmente la Gestión y Desarrollo Territorial Sostenible, Equitativo e Integrado del área metropolitana de Bucaramanga.

Las estrategias de seguimiento y evaluación del plan son diseñados e implementados por la asesora de gestión corporativa de la institución teniendo en cuenta los objetivos, metas e indicadores planteados en el plan y en los proyectos que lo desarrollan; y remitidas a la Oficina de Control Interno para la respectiva determinación de observaciones y recomendaciones de mejora.

ANEXOS

METAS DEL PLAN INTEGRAL DE DESARROLLO METROPOLITANO – DIME TU PLAN

COMPONENTE	LINEA	PROGRAMA	METAS	
C1 Planeación, Gobernanza y Cultura	LE1 Gestión Metropolitana armónica y coordinada	P1 Consolidación de la visión y la acción Metropolitana	M1	Liderar desde el AMB el Desarrollo los Hechos metropolitanos
			M2	Integrar a los municipios vecinos (Lebrija, Rionegro, inicialmente y progresivamente Zapatoca y Los Santos) al Área Metropolitana, para consolidar la acción metropolitana
			M3	Fortalecer las instancias de concertación y colaboración entre los municipios de AMB, partiendo del Consejo Metropolitano de planificación y garantizando la operatividad del Consejo Metropolitano de Movilidad, Consejo Metropolitano ambiental, Consejo Metropolitano de Vivienda y hábitat, Consejo Metropolitano de servicios públicos entre otros.
			M4	Garantizar seguimiento a proyectos en ejecución que formen parte de los hechos Metropolitanos declarados para asegurar su consolidación y verificar que los Planes de Ordenamiento Territorial de los municipios se ajusten a disposiciones relacionadas con los Hechos Metropolitanos.
			M5	Estudiar y declarar nuevos Hechos Metropolitanos en materia de Ciencia, Tecnología e Innovación; Cultura Metropolitana y Desarrollo Económico.
			M6	Participar activamente en la mesa de innovación que reúne entidades articuladoras del desarrollo como el Consejo Departamental de Ciencia, Tecnología e Innovación de Santander CODECTI, el comité Universidad Empresa Estado CUEES y UNIRED
			M7	Promover la consolidación de instituciones metropolitanas como el Instituto de Vivienda, el Instituto de Gestión del Riesgo (bomberos) y la Dirección de Tránsito Metropolitana.
		P2 Implementación del Ordenamiento Estratégico del territorio-PEMOT	M1	Incorporar en los POT's una clasificación unificada y/o coherente del suelo en cada una de las áreas funcionales.
			M2	Incorporar y reservar áreas para proyectos viales prioritarios para la integración y articulación urbanística.
			M3	Identificar y reservar áreas de importancia ambiental metropolitana para garantizar la preservación de especies nativas y su cuidado, con participación de los municipios.
			M4	Identificar y reservar áreas para los equipamientos comunitarios y nuevos desarrollos funcionales, de interés metropolitano.
			M5	Incorporar un sistema de seguimiento al expediente municipal.
			M6	Liderar programas de reubicación de viviendas en zonas de alto riesgo o de consolidación barrial cuando sea posible.
		P3 Fortalecimiento del Observatorio Metropolitano	M1	Mantener la batería de indicadores actualizada.
			M2	Instalar paneles de expertos en Movilidad, Ambiente, Salud, Educación, Desarrollo Económico/Empleo, Seguridad, entre otros.
			M3	Generar papeles de trabajo para orientar la formulación de políticas públicas metropolitanas y/o su seguimiento.
			M4	Elaboración de encuestas y toma de datos de percepción ciudadana.
			M5	Mantener actualizado el índice de prosperidad.
	M6		Realización de foros o escenarios de debate público sobre los diferentes temas de interés.	
	LE2 Gobernanza con Enfoque Metropolitano	P4 Promoción de la inversión conjunta	M1	Identificar y formular proyectos compartidos entre dos (2) o mas municipios del impacto Metropolitano que logren ser cofinanciados, incluso con aportes departamentales, nacionales, o del sector privado. Alianzas
			M2	Realizar los estudios, diseños y/o construcciones requeridos para ejecutar los proyectos metropolitanos.
			M3	Sistematizar la experiencia en la ejecución conjunta de proyectos cofinanciados por los municipios y el AMB, demostrando la conveniencia económica y de bienestar social de trabajar proyectos en forma conjunta.

COMPONENTE	LINEA	PROGRAMA	METAS			
C1	LE3 Cultura y valores ciudadanos para la identidad metropolitana	P5 Apoyo a la Transparencia en la gestión de los municipios	M1	Capacitar y cualificar los Servidores Públicos de los municipios del AMB en los instrumentos administrativos, referidos a las ópticas de visibilidad, institucionalidad, control y gestión para minimizar los riesgos de corrupción.		
			M2	Promover ejercicios de Rendición Pública de Cuentas, con indicadores eficientes y apropiación ciudadana calificada.		
			M3	Elaborar un Mapa de Riesgos de Corrupción Metropolitano.		
			M4	Promover la adopción y firma de una Política Pública Anticorrupción que tome como referente el documento de la Corporación Transparencia por Colombia entregado a la Presidencia de la República para profundizar los esfuerzos del estado colombiano, en materia de anticorrupción.		
			M5	Fortalecer y divulgar mecanismos de designación de funcionarios que cuenten con altos estándares éticos y de transparencia en su trayectoria.		
		P6 Apoyo y acompañamiento en la implementación de la Estrategia de Gobierno en	M1	Adelantar actividades que conduzcan a configurar el Componente TIC DE GESTION.		
			M2	Adelantar actividades que conduzcan a configurar el Componente TIC DE SERVICIOS.		
			M3	Adelantar actividades que conduzcan a configurar el Componente TIC DE GOBIERNO ABIERTO.		
			M4	Adelantar actividades que conduzcan a configurar el Componente SEGURIDAD Y PRIVACIDAD DE LA INFORMACION.		
		P7 Fortalecimiento de competencias gestión y capacidades institucionales de los municipios	M1	Adelantar actividades de capacitación y formación dirigidas a funcionarios públicos de los municipios del AMB mediante la figura de convenios interinstitucionales.		
			M2	Empoderar y habilitar funcionarios públicos de los municipios del AMB en temáticas referidas a los lineamientos establecidos en la Constitución Nacional, y las Leyes 152 de 1994, 617 de 2000, Ley 715 de 2001, entre otras, las cuales establecen las bases para la evaluación de la gestión y los resultados de los gobiernos municipales.		
			M3	Adelantar actividades de asesoría y acompañamiento a las administraciones municipales en el proceso de articulación con el trabajo de la Gobernación de Santander.		
			M4	Adelantar en estudio y evaluación de las mejores prácticas identificadas en el desempeño integral de los municipios del AMB que sirvan de referente en todas las Áreas Metropolitanas del país.		
		C1	LE3 Cultura y valores ciudadanos para la identidad metropolitana	P8 Ciudadanía activa Metropolitana	M1	Incorporar acciones que promuevan la participación ciudadana contributiva y corresponsabilidad en los planes de desarrollo municipales.
					M2	Capacitar a los funcionarios de las instituciones públicas en el AMB, en estrategias de promoción y fomento de la participación ciudadana.
M3	Fomentar y apoyar la implementación de las TEP (Tecnologías para el Empoderamiento y la Participación) en el AMB y en cada uno de los municipios del AMB.					
M4	Promover escenarios de participación y espacio para la toma de decisiones participativas, en los procesos de planificación y desarrollo del territorio metropolitano.					
M5	Crear jornadas de capacitación en instrumentos y proceso de planeación y desarrollo del territorio, para Juntas de Acción Local y estudiantes de grados noveno, décimo y once.					
M6	Promover y facilitar la participación ciudadana a partir del uso y adopción de las TICs, generando espacios virtuales de planeación y capacitación.					
M7	Sensibilizar a la comunidad metropolitana sobre la importancia de participar en organizaciones de voluntariado y de crear redes de capital social.					
M8	Implementar campañas con gremios empresariales e instituciones públicas para promover la participación en organizaciones voluntarias.					
M9	Crear el consejo metropolitano de voluntariado ciudadano (Ley 720 de 2001).					
C1	LE3 Cultura y valores ciudadanos para la identidad metropolitana	P9 Cultura y valores ciudadanos para la identidad metropolitana	M1	Incorporar acciones que promuevan la actividad artística y cultural en los planes de desarrollo municipales.		

COMPONENTE	LINEA	PROGRAMA	METAS		
C1			M2	Incorporar el componente cultural en el observatorio metropolitano.	
			M3	Apoyar el desarrollo de aplicaciones TICs que fomenten el acceso y creación de la oferta cultural y artística metropolitana.	
			M4	Diseñar, crear y divulgar rutas temáticas, culturales y artísticas metropolitanas de fácil acceso a jóvenes talentos y población más vulnerable.	
			M5	Promover el emprendimiento cultural y la creación de CLUSTERS creativos en el Área Metropolitana de Bucaramanga.	
			P10 Cultura de la formalidad metropolitana	M1	Crear el reconocimiento metropolitano anual a las mejores prácticas de formalización y respeto a la norma.
				M2	Promover campañas de sensibilización sobre los beneficios de adoptar un comportamiento cívico de la sociedad, relacionado con el uso de transporte formal, la adquisición de vivienda solo legal y el cumplimiento de las obligaciones fiscales y tributarias tanto de las empresas como de trabajadores independientes.
				M3	Firmar el pacto metropolitano de apropiación, defensa y fortalecimiento del sistema de transporte público formal.
		M4		Establecer mecanismos de control a la informalidad, relacionado con el uso de transporte formal que garantice la recuperación de los usuarios al servicio públicos legal.	
		M5		Reducir el % de viviendas en zonas de alto riesgo.	
		M6		Reducir el % de conexiones informales en energía y acueducto.	
		M7		Crear el sistema metropolitano de seguimiento a la informalidad.	
		P11 Formalización del empleo en el AMB	M1	Creación del Consejo Metropolitano para la gestión del Sistema del Empleo con participación de todos los actores públicos y privados involucrados.	
			M2	Integración de la oferta institucional de cada municipio con los agentes de gestión y colocación de empleo, en un sistema único de información y gestión, incluyendo con prioridad a la población vulnerable, discapacitados y jóvenes sin experiencia.	
			M3	Desarrollo de programas metropolitanos de formación para el trabajo.	
			M4	Vinculación del sector empresarial a la oferta pública del servicio metropolitano del empleo.	
			P12 Consolidando la marca y la identidad metropolitana	M1	Alcanzar el reconocimiento de los hechos metropolitanos en la población del AMB.
				M2	Crear talleres didácticos sobre identificación de hechos metropolitanos y dictar la cátedra de identidad metropolitana en grados 9, 10, 11, concejos municipales y juntas de acción comunal.
		M3		Puesta en marcha de estrategia de comunicación y divulgación de los acuerdos y hechos metropolitanos.	
		M4		Realizar, publicar y socializar estudios e investigaciones sobre identidad territorial, hechos y cultura metropolitana en el AMB, que faciliten el desarrollo y construcción de un discurso único de auto identificación metropolitano.	
		M5	Crear cursos y concursos virtuales sobre conocimiento de los hechos e identidad metropolitana.		
		M6	Diseñar material gráfico y pedagógico de apoyo a la socialización sobre hechos e identidad metropolitana, incluyendo la propuesta Soy Metropolitano.		
C2 Productividad en la Economía Metropolitana	LE 4 Innovación y desarrollo Tecnológico en la actividad productiva	P13 Desarrollo de productos y servicios de alto nivel	M1	Priorizar sectores productivos tractors del crecimiento económico metropolitano y focalizar esfuerzos institucionales en ellos.	
			M2	Facilitar la identificación y estructuración de proyectos con potencial de atracción de inversión internacional en el AMB.	
			M3	Diseñar y desarrollar una ruta fácil de instalación de empresas en el AMB.	
			M4	Mejorar la posición competitiva del AMB en cuanto a clima de negocios articulando a los municipios y actores del AMB.	
			M5	Desarrollar un sistema de medición del crecimiento del PIB y evolución de la estructura productiva metropolitano.	

COMPONENTE	LINEA	PROGRAMA	METAS	
C3 Infraestructura de servicios y conectividad metropolitana	LES Hábitat metropolitano y vivienda digna para la vida		M6	Crear un tanque de pensamiento (thing think) estratégico para el desarrollo económico del AMB.
			M7	Apoyar iniciativas que fortalezcan la capacidad de la población metropolitana en el dominio de una segunda lengua y certificación de competencias.
		P14 Emprendimiento y modernización microempresarial metropolitana	M1	Crear el centro metropolitano de adopción tecnológica, innovación y certificación de procesos productivos innovadores.
			M2	Identificar las brechas de formación de talento humano para el sector micro empresarial priorizado del AMB y generar una estrategia metropolitana de cierre de brechas.
			M3	Implementar metodologías de clusterización metropolitana y hojas de ruta estratégicas para sectores microempresariales priorizados del AMB.
			M4	Implementar en el observatorio metropolitano, un centro de investigaciones en análisis sectorial, identificación de mercado, estructuración planes de negocios, validación de productos y servicios.
			M5	Articular y liderar la firma de un pacto metropolitano intersectorial contra la informalidad laboral y el subempleo.
		P15 Innotropoli 2026	M1	Promover la creación de la bolsa de capital mixto para inversión en I+D del AMB.
			M2	Diseñar y desarrollar la cátedra metropolitana de cultura empresarial hacia la cooperación, la inversión y la conformación de núcleos de confianza.
			M3	Fomentar concursos sobre solución a retos tecnológicos del AMB.
			M4	Crear el comité o sistema metropolitano de competitividad y CTCL.
			M5	Crear la unidad metropolitana de diseño estructuración y desarrollo de soluciones urbanas basadas en CTCL.
			M6	Fortalecer el observatorio metropolitano en metodologías y procesos de vigilancia tecnológica.
		LES Hábitat metropolitano y vivienda digna para la vida	P16 Ciudad metropolitana compacta, productiva y eficiente	M1
	M2			Promover la creación de áreas y planes maestros para la clusterización espacial de las actividades productivas en el AMB.
	M3			Crear un sistema de información y análisis para la identificación de zonas con potencial de densificación y densificación mediante el uso de instrumentos de gestión del suelo.
	M4			Crear un manual y lineamientos sobre densificación y redensificación urbana metropolitana.
	M5			Gestionar incentivos para la densificación y redensificación urbana.
M6	Crear e implementar un catastro de información multifinanciaría para la planeación y el desarrollo urbano.			
P17 Dotaciones públicas equilibradas para garantizar la habitabilidad metropolitana	M1		Realizar el inventario de los equipamientos básicos sociales (educación, recreación, deporte y salud), de escala urbana y metropolitana en los municipios del Área Metropolitana de Bucaramanga.	
	M2		Diseñar e implementar un manual con los estándares mínimos para garantizar la equidad en la distribución de los equipamientos básicos sociales (educación, salud, recreación y deporte) entre otros.	
	M3		Adopción del manual de estándares mínimos para equipamientos.	
P18 Espacios verdes y libre para la integración social y urbana	M1		Diseñar e implementar un plan maestro de espacio público.	
	M2		Diseñar e implementar un plan con incentivos que promuevan la generación de nuevos espacios verdes, para que sean incorporados en el verde construido (jardines verticales, cubiertas verdes entre otros).	
	M3		Promover la ejecución de proyectos para la construcción y/o educación y/o rehabilitación de áreas libres públicas.	
	M4		Diseñar un programa para la recuperación de zonas verdes públicas protegidas que se encuentran, deterioradas, afectadas y/u ocupadas ilegalmente.	

COMPONENTE	LINEA	PROGRAMA	METAS		
			M5	Promover la ejecución de actividades y campañas que involucren a la comunidad en procesos participativos de planificación de zonas verdes y espacios públicos.	
			M6	Realizar la compra de predios para la ejecución de obras, parques y zonas verdes de interés metropolitano que incrementen el índice.	
			M7	Diseñar e implementar un instrumento que permita el control en el recibo de las áreas de espacio público y cesiones por parte de los constructores y urbanizadores a los municipios.	
			M8	Diseñar un plan para la conectividad y accesibilidad entre las distintas zonas verdes y áreas de protección que bordean el perímetro del área metropolitana, a fin de frenar los crecimientos subnormales periféricos.	
		LE6 Accesibilidad y sostenibilidad en los servicios públicos	P19 Servicios metropolitanos eficiente y accesibles	M1	Conformar el Consejo Metropolitano de servicios públicos, como instancia de coordinación y análisis de la oferta y demanda de servicios en el AMB.
				M2	Conformar y operar el Fondo de Solidaridad y Redistribución del Ingreso a nivel metropolitano, financiado por aportes municipales y aportes solidarios de los usuarios de AAA para garantizar el acceso de todos los estratos sociales a los beneficios de los servicios públicos domiciliarios.
				M3	Apoyar programas de incentiven el acceso a internet en todos los sectores socio-económicos entre dos o más municipios del AMB.
				M4	Apoyar proyectos que estimulen la expansión de las redes de infraestructura de banda ancha en los diferentes sectores menos atendidos.
	P20 Inclusión de energías alternativas al ciclo productivo local		M1	Diseñar e implementar un plan de incentivos que promuevan el uso de alternativas de energía provenientes de fuentes renovables no convencionales para los diferentes sectores económicos.	
			M2	Promover la adopción de lineamientos de construcción sostenible para la construcción, modificación o reconocimiento de edificaciones públicas y privadas e fin de generar ahorro de agua y energía en las edificaciones públicas y privadas.	
			M3	Porcentaje de proyectos con licencia de construcción y con sello ambiental para edificaciones sostenibles por el Consejo de Construcción Sostenible.	
			M4	Diseñar una estrategia de movilidad para que el sector con mayor crecimiento de emisiones se enfoque en aumentar la eficiencia y reducir el consumo de combustibles en el transporte de carga y pasajeros.	
			M5	Diseñar e implementar un programa para el incentivo de instituciones educativas de educación técnica y/o superior, que generen proyectos para el uso y/o producción de energías alternativas.	
	P21 Abastecimiento efectivo y sostenible del recurso hídrico		M1	Diseñar e implementar una campaña de concientización de los habitantes metropolitanos, sobre la importancia de proteger los páramos y zonas de recarga hídrica, que abastecen la ciudad metropolitana.	
			M2	Apoyar proyectos que incentiven la preservación ambiental, recuperación y mantenimiento de las reservas acuíferas, mediante la inversión de un porcentaje de la sobretasa metropolitana ambiental y el diseño de un modelo de pago por servicios ambientales.	
			M3	Promover programas de ahorro y uso eficiente del agua, incluso proyectos de recirculación de aguas lluvias o servidas, con destino a riego de jardines, usos industriales, etc.	
	P22 Saneamiento hídrico metropolitano			Documento independiente	
	P23 Transformación industrial de los residuos sólidos		M1	Diseñar e implementar una estrategia de comunicación metropolitana que promueva el manejo responsable de los residuos sólidos, su separación en la fuente y la recolección selectiva.	
			M2	Diseñar e implementar acciones que fomenten el consumo sostenible como estrategia de prevención en la generación de residuos sólidos en los habitantes del AMB.	

COMPONENTE	LINEA	PROGRAMA	METAS		
C4 Sostenibilidad ambiental y protección de los recursos	LE7 Conectividad para el desarrollo económico y la integración Metropolitana		M3	Implantar un sistema de recolección selectiva eficiente que pueda ser operado por empresas de servicios públicos y remunerados por los usuarios incluido un plan de incentivos.	
			M4	Formalizar la actividad de la población recicladora.	
			M5	Fortalecer administrativamente las organizaciones de recicladores para ofrecer servicios en el marco de la regulación.	
			M6	Fortalecer la infraestructura y capacidad operativa de las organizaciones de recicladores a través de su formalización y dotación de equipos e instalaciones para realizar labores de post-selección, comercialización y reciclaje.	
			M7	Promover la construcción de un sistema de aprovechamiento de residuos sólidos que permita procesar a nivel industrial los materiales de desecho y mitigar los efectos negativos de la disposición final inadecuada (domésticos y escombros).	
			M8	Efectuar la caracterización y cuantificación de los residuos especiales y peligrosos generados en el Área Metropolitana de Bucaramanga.	
			M9	Diseñar un Plan de Gestión Integral de desechos y residuos especiales y peligrosos en el AMB.	
			P24 Territorio Metropolitano conectado y competitivo	M1	Promover a través del Consejo Metropolitano de Planeación, el desarrollo de acciones conjuntas para el seguimiento y acompañamiento a la ejecución de los proyectos nacionales de interés metropolitano.
			M2	Gestionar ante el gobierno nacional los proyectos nacionales de interés metropolitano.	
		P25 Implantación de un sistema de Transporte publico eficiente y confiable	M1	Estructuración técnica, administrativa, jurídica y financiera del Sistema Integrado de Transporte Publico (SITP) del área metropolitana - Fase I Implementación.	
			M2	Construcción de infraestructura requerida para la operación de SITP - Fase I.	
			M3	Realizar la encuesta origen y destino domiciliario cada año.	
			M4	Realizar los estudios de accidentalidad anualmente.	
			M5	Realizar los estudios de costos de movilidad anual.	
			M6	Realizar los estudios para la elaboración del modelo de movilidad Metropolitano.	
	M7		Estructuración técnica, administrativa, jurídica y financiera del Sistema Integrado de Transporte Publico (SITP) del área metropolitana. Fase II-Revisión.		
	M8		Construcción de infraestructura requerida para la operación de SITP - Fase II.		
	P26 Vías para la integración del área metropolitana	M1	Elaborar los estudios que soporten la ampliación del modelo de movilidad metropolitano.		
		M2	Elaborar el estudio que permita la priorización de los corredores viales de interés.		
		M3	Elaborar los estudios y diseños de los corredores viales priorizados		
		M4	Ejecutar como proyecto prioritario el Anillo Vial Externo Metropolitano Piedecuesta - Girón, manteniendo el perfil vial establecido en el PMM y aplicando el modelo financiero necesario.		
		M5	Definir y aplicar el procedimiento de control sobre las afectaciones viales de corredores metropolitanos diseñados.		
		M6	Elaborar los estudios de financiación de los proyectos priorizados, incluidos recursos por plusvalía o valorización.		
		M7	Construcción de los proyectos priorizados.		
	P27 Reducción de residuos en el origen: el mejor desecho el que no se produce	M1	Implementar campañas educativas en las instituciones de los municipios del AMB en relación con la importancia de disminuir el volumen de residuos sólidos generados.		
		M2	Sensibilizar a la comunidad metropolitana sobre la importancia de hacer uso racional de los recursos, que conlleve a producir menos residuos.		
	L8 Cultura para la gestión integral de residuos				

COMPONENTE	LINEA	PROGRAMA	METAS	
			M3	Desarrollar alianzas con gremios empresariales para promover la cultura del uso racional de empaques.
			M4	Gestionar incentivos con los municipios para las empresas que apliquen políticas de uso racional de los recursos.
			M5	Implementar el concurso de las propuestas innovadoras para la disminución de la producción de residuos domésticos en el AMB.
		P28 Integración de los PGIRS municipales hacia los PGIRS metropolitano	M1	Evaluar la factibilidad de establecer un Fondo de Solidaridad y Redistribución del ingreso metropolitano y en caso positivo implementarlo.
			M2	Conformar un grupo coordinador para la ejecución articulada de programas de los PGIRS.
			M3	Implementar una campaña de cultura ciudadana de “no basura” conjunta, en medio de comunicación masivos en todo el territorio metropolitano.
			M4	Realizar el seguimiento anual a la ejecución de los PGIRS municipales y acometer las acciones para su cabal ejecución.
			M5	Identificar los programas de acción conjunta y formularlos a nivel metropolitano.
		P29 Operación separe	M1	Implementar campañas educativas en las instituciones oficiales y no oficiales de los municipios del AMB en relación a la importancia de la separación adecuada de residuos sólidos.
			M2	Sensibilizar a la comunidad metropolitana sobre la importancia de la separación adecuada de residuos sólidos.
			M3	Implementar campañas con gremios empresariales para promover la separación adecuada de residuos sólidos.
			M4	Implementar campañas en las entidades públicas metropolitanas para promover la separación adecuada de residuos sólidos.
			M5	Implementar mejoras a sistema de recolección de residuos (incluyendo el esquema operativo de las empresas de aseo del AMB) de manera que se favorezca la separación en la fuente.
			M6	Gestionar incentivos para los recicladores metropolitanos.
			M7	Promover la búsqueda de mercados para residuos que actualmente no lo tienen en el AMB (icopor, tela, acrílico, algunos empaques, entre otros).
		P30 Gestión metropolitana de residuos de construcción posconsumo y escombros	M1	Implementar campañas de información, educación y comunicación en instituciones educativas de los municipios del AMB en relación a la importancia de la gestión de residuos posconsumo, materiales de construcción y escombros.
			M2	Sensibilizar a la comunidad metropolitana sobre la importancia de la gestión de residuos posconsumo, materiales de construcción y escombros.
			M3	Incrementar las jornadas de recolección de residuos posconsumo en el AMB.
			M4	Implementar campañas de información, educación y comunicación con gremios empresariales para promover la gestión de residuos posconsumo, materiales de construcción y escombros.
			M5	Implementar campañas de información, educación y comunicación en las entidades de salud metropolitanas para fomentar la gestión de residuos posconsumo.
			M6	Implementar campañas de información, educación y comunicación en los talleres de mecánica automotriz para fomentar la gestión de residuos posconsumo.
M7	Realizar acompañamiento y apoyo a los sistemas de recolección selectiva y gestión ambiental-SRSGA de residuos posconsumo y materiales de construcción en el AMB			

COMPONENTE	LINEA	PROGRAMA	METAS	
	LE9 Preservación y valoración de los recursos flora y fauna	P31 Destino parques metropolitanos	M8	Incrementar el número de puntos de recolección de residuos posconsumo en el AMB.
			M1	Revisar y rediseñar el sistema de parques metropolitanos.
			M2	Elaborar los estudios y diseños requeridos para la construcción y habilitación de parques metropolitanos.
			M3	Implementar una campaña de promoción de los parques metropolitanos.
			M4	Promover en las instituciones oficiales y no oficiales las visitas estudiantiles a los parques metropolitanos.
			M5	Fortalecer la imagen del territorio metropolitano como territorio de parques.
			M6	Continuar la ejecución de obras que permitan el acceso de la comunidad y programas de recreación pasiva en los parques metropolitanos Las Mojarras, Lineal de la Quebrada La Iglesia, El Parapente, La Calavera, entre otros.
			M7	Implementar campañas culturales y educativas a desarrollar de manera permanente en los parques metropolitanos.
		P32 Gestión integral y efectiva de la fauna silvestre y doméstica	M1	Diseñar y ejecutar campañas de divulgación sobre la importancia del buen trato a los animales domésticos y la liberación de especies silvestres en cautiverio.
			M2	Realizar jornadas de recepción voluntaria de animales silvestres en cautiverio.
			M3	Liberación de especímenes de fauna silvestre.
			M4	Coordinación con los municipios y autoridades ambientales para construir, adquirir, dotar y operar la infraestructura necesaria para el adecuado manejo de la fauna doméstica y silvestre.
		P33 Mas verde para el Área Metropolitana de Bucaramanga	M1	Ampliación y mantenimiento del censo de árboles del área metropolitana.
			M2	Establecer los mecanismos financieros necesarios para garantizar la ampliación de zonas verdes (parques urbanos, parques de bolsillo, etc.) en áreas ya construidas objeto de densificación.
			M3	Identificación y reserva de áreas verdes en nuevos desarrollos urbanísticos.
			M4	Mantenimiento permanente de la flora urbana existente en separadores y áreas públicas. (control fitosanitario).
			M5	Procesamiento de biomasa removida en zonas urbanas para producir compost, y aplicarlo como mejorados de suelos en los mismos parques.
		P34 Gestión metropolitana de áreas protegidas	M1	Realizar un seguimiento riguroso al cumplimiento de los planes de manejo de las áreas protegidas - PMAP del AMB.
			M2	Lograr los objetivos de conservación planteados en el PMAP del DRMI de Bucaramanga especialmente el control de la erosión, la regulación de las corrientes hídricas que nacen y cruzan en área del DRMI y el deleite y disfrute por parte de los habitantes del AMB.
			M3	Lograr los objetivos de conservación planteados en el PMAP del DMI Humedal el Pantano especialmente los asociados a la administración y manejo de los recursos naturales como área abastecedora de agua.
			M4	Lograr los objetivos de conservación planteados en el PMAP del PNR Cerro la Judía especialmente los asociados a garantizar el suministro de agua, conservar las especies de flora y fauna amenazadas y la estructura ecológica principal.
			M5	Lograr los objetivos de conservación planteados en el PMAP del PNR Bosques Húmedos El Rasgón especialmente los asociados a garantizar el suministro de agua, conservar especies amenazadas y los procesos ecológicos propios.
			M6	Divulgar periódicamente el avance de los PMAP del AMB.

COMPONENTE	LINEA	PROGRAMA	METAS	
	LE10 Gestión ambiental como instrumentos de competitividad económica	P35 Empresarios metropolitanos ambientalmente responsables	M1	Implementar jornadas de sensibilización con empresarios metropolitanos en temas de gestión ambiental.
			M2	Brindar acompañamiento y asistencia técnica a los empresarios para que mejoren su desempeño ambiental empresarial.
			M3	Fomentar estímulos a los empresarios metropolitanos que implementen estrategias de gestión ambiental.
			M4	Fomentar un reconocimiento metropolitano empresarial a las mejoras prácticas ambientales.
			M5	Promover en las empresas grandes metropolitanas la iniciativa de reporte Global o Global Recording Iniciativa-GRI como estándar mundial de lineamientos para la elaboración de memorias de sostenibilidad de aquellas compañías que deseen evaluar su desempeño económico, ambiental y social.
		P36 Aire Limpio Metropolitano	M1	Implementar un sistema metropolitano de monitoreo de calidad del aire.
			M2	Diseñar y ejecutar estrategias para la descontaminación atmosférica orientada a las fuentes móviles.
			M3	Diseñar y ejecutar estrategias para la descontaminación atmosférica orientada a las fuentes fijas.
			M4	Implementar un sistema de monitoreo de ruido a nivel metropolitano.
			M5	Diseñar y ejecutar estrategias para la contaminación atmosférica ocasionada con ruido.
			M6	Incrementar los operativos de control de fuentes fijas y móviles adelantados en el AMB.
			M7	Implementar un sistema de información de la calidad del aire metropolitano.
			M8	Gestionar alianzas con los actores metropolitanos vinculados a la calidad del aire.
		LE11 Adaptación y mitigación al cambio climático	P37 Reducción del riesgo de desastres	M1
	M2			Implementar estrategias que generen corresponsabilidad ciudadana frente a la generación del riesgo.
	M3			Implementar estrategias orientadas a aumentar los niveles de participación en el conocimiento, reducción y respuesta a emergencias.
	M4			Realizar estudios de identificación y caracterización de los escenarios de riesgo de desastres actuales presentes en el territorio metropolitano.
	M5			Construir obras de intervención correctiva sobre las causas de amenazas existentes en el territorio metropolitano.
	M6			Hacer seguimiento a los POT municipales.
	M7			Fortalecer las capacidades institucionales y de la comunidad para la respuesta a emergencias.
	M8			Formular y ejecutar planes de adaptación al cambio climático en los sectores de servicios públicos, transporte vivienda y salud del AMB.
	M9			Desarrollar estudios que permitan desarrollar un conocimiento sobre los riesgos potenciales e impactos actuales del cambio climático.
	M10			Implementar un sistema de información pertinente que sirva de apoyo para atender el cambio climático del territorio metropolitano.
	M11			Incorporar la gestión del riesgo climático en la planificación del desarrollo metropolitano.
	M12			Desarrollar estudios para identificar, priorizar, implementar, evaluar y hacer seguimientos de medidas de adaptación para disminuir la vulnerabilidad y exposición de los sistemas socioeconómicos ante eventos climáticos.
	P38 Área carbono cero	M1	Elaborar un informe institucional anual sobre la generación de emisiones de GEI y promover que los municipios hagan lo propio.	
		M2	Establecer metas de reducción de GEI en el sector transporte, con la implementación del SITP y el buen funcionamiento de todos los equipos.	

COMPONENTE	LINEA	PROGRAMA	METAS	
C5 Equidad e inclusión social			M3	Promover ciclo ruta como transporte limpio.
			M4	Establecer planes de reforestación de las industrias y empresas de transporte una vez se midan sus emisiones y definan sus compromisos de compensación.
			M5	Promoción de incentivos a la vivienda sostenible, la gestión de residuos sólidos y el establecimiento de proyectos de energía alternativa.
	LE12 Inclusión del posconflicto al desarrollo del territorio	P39 Apoyo a la inclusión laboral de actores del conflicto	M1	Diseñar y elaborar un (1) Plan de Perfiles y Competencias de la población víctima y/o desmovilizada, en aras de apoyar la formación para el trabajo y la generación de ingresos.
			M2	Llevar a cabo alianzas interinstitucionales, de apoyo a la integración laboral, que beneficien la población víctima y/o desmovilizada en materia de empleo y establezcan alianzas entre empresas para la generación de oferta laboral.
		P40 Generación de oportunidades de trabajo, vivienda y servicios públicos para la población	M1	Diseñar un proyecto piloto de áreas de desarrollo rural económico y social, incluyendo inversiones e vivienda, salud y actividad productivo.
			M2	Implementar mediante el modelo de APP un proyecto productivo integral en zona rural del territorio metropolitano.
	LE13 Servicios equitativos para la población rural	P41 Seguridad alimentaria Metropolitana	M1	Gestionar incentivos orientados a que la población rural metropolitana fortalezca su oferta de alimentos para el área urbana.
			M2	Promover el apoyo a los campesinos del AMB a través de la entrega de insumos y/o materiales para su mejoramiento productivo.
			M3	Promover la capacitación y asistencia técnica especializada a los habitantes rurales en mejoramiento de la producción agropecuaria y definición de canales de comercialización.
			M4	Adecuar a nivel metropolitano las pautas para la obtención del plato saludable de la familia colombiana.
			M5	Implementar campañas metropolitanas orientadas a divulgar las pautas para la obtención del plato saludable de la familia metropolitana y la utilización de los alimentos.
		P42 Salud rural metropolitana	M1	Articulación de acciones con aseguradores, municipios, prestadores del servicio, para mejorar la accesibilidad en el área rural y abordar las principales problemáticas de salud pública rural.
			M2	Desarrollar proyectos de construcción, adecuación y/o dotación de las instalaciones de los prestadores de servicio de salud en zona rural del AMB.
		P43 Educación rural metropolitana	M1	Articulación de acciones con municipios, instituciones educativas, padres de familia para mejorar accesibilidad, calidad, cobertura en el área rural y abordar las principales problemáticas de la educación pública rural.
			M2	Desarrollar proyectos de construcción, adecuación, dotación y conectividad de los establecimientos educativos rurales del AMB.
		P44 Saneamiento básico rural	M1	Promover el uso de alternativas para mejorar el saneamiento básico en el área rural del AMB.
		P45 Movilidad rural metropolitana	M1	Realizar un estudio que permita conocer la necesidad actual del transporte rural en el AMB.
			M2	Programar las rutas rurales requeridas de acuerdo con la necesidad establecida para mejorar la movilidad metropolitana en zonas rurales.
			M3	Gestionar incentivos para las empresas de transporte que realicen rutas rurales formales en el AMB para el transporte de pasajeros.